京城日報 夕刊 四月十四日(日)

高松宮殿下を迎へたてまつる
大角司令官麾下の第二艦隊 けふ仁川に入港

【仁川電話】十三日の霰まじりの大時化に引かへけふ十三日は春陽麗かに仁川の海は全く鏡の如く風を凪はせる、けふこそわが仁川港における空前行事の一つとして全仁川六萬の住民が擧げてこれを迎へる艦隊の入港日である、けふ入港する第二艦隊は司令官大角中將が坐乘せる旗艦榛名以下重巡艦九隻、特務艦二隻、驅逐艦十隻、潜水艦八隻合計二十八隻で午後一時抜錨相ふくんで入港することとなつてゐたが天候思ひの外良好であつた爲か午前九時四十分には早くも驅逐艦および潜水艦の一隊が巡洋台沖に姿を見せ、午前十時には月尾島沖に全く投錨し終つた、旗艦榛名以下の重巡艦はそれ〴〵艦旗を空高くあげ隊伍堂々と入港し月尾島沖合三運の海中に投錨した、旗艦榛名には海軍中尉の御資格にて高松宮殿下が御座乘遊ばし、驅逐艦潜水艦にはこれまた海軍中尉の御資格の御乘組のこととて山梨總督、金谷軍司令官、日下部憲兵隊司令官、渡邊京畿道知事等は軍艦に伺候し御機嫌を奉伺することゝなり渡邊知事は田中警察部長と共に午前九時二十七分仁川着列車で來仁、山梨總督、金谷軍司令官、日下部憲兵司令官等は午後一時五十分仁川着列車で來仁、寺島仁川府尹、前後警察署長、杉野商議會頭代理等と共に直に税關棧橋に向ひ、待設けたランチに搭乘して旗艦榛名に向つた一行が榛名艦に移乘するや司令官大角中將は幕僚を從へ甲板に出迎へ司令官の案內で艦內貴賓室に請き高松宮殿下に拜謁、御機嫌を奉伺する所があつた

海の宮樣 御精勵の御日常 司令官以下一同恐懼
御壯健に拜さるこそめでたし

旗艦榛名御乘組の高松宮殿下には海軍中尉として普通士官と何等變る所なく御勤務遊ばし、石炭の積込や艦の艦上生活に何等おいとひなく精勵恪勤遊ばし、その日常の御生活は竹の園生の御方とも思へぬ程で、大角司令官以下榛名艦乘組員一同は齊しく感激恐懼してゐる、かくして海あれる日も、炎天の下も、一士官として御勤務遊ばすことゝて殿下の御體の如きも黒々と日やけしいとも御壯健に拜せられるのは、おそれおほくも御頼母しい次第である

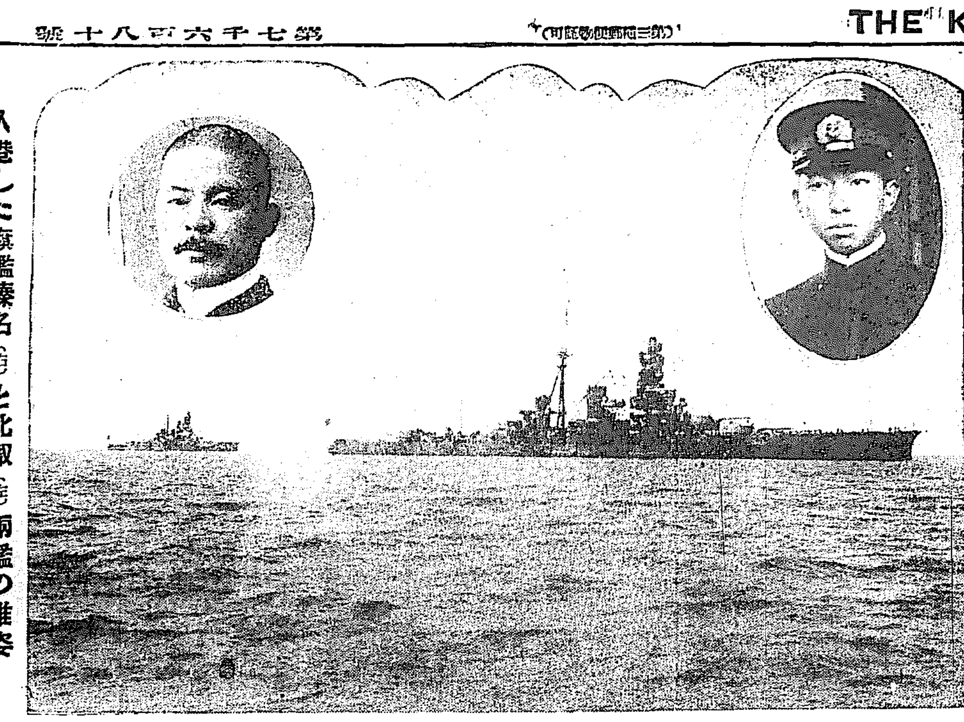

入港した旗艦榛名（右）と比叡（左）兩艦の雄姿 ―高松宮殿下の御英姿（右）と大角司令官（左）―

御上陸は明日
高松宮殿下明日の御日程

高松宮殿下には入港當日の十四日は艦內に御宿泊遊ばし、十五日は午前中約一時間にわたり榛名艦內において城大教授小田省吾氏より『歷史上より見たる仁川』と題し興味ある史話を御聽講遊ばされ、終つて御中食、午後御上陸、一時五分仁川發列車で京城驛御着、渡邊知事、大村鐵道局長、田中警察部長、數馬御附武官等をしたがへさせられ永登浦に向はされ、永登浦から豫定通り自動車で京城の視察に向はせられるはずである

大角司令官談

第二艦隊司令長官大角中將は左の如く殿下の近況および第二艦隊の行動について語る
各地に入港するとよく新聞記者諸君から感想をきかれるが港に依つて生活してゐる者には君等からこそ感想をきゝたい位だ、當仁川港には明治卅七年ワリヤーク號引揚の際、僕は軍艦松島の航海長として來て以來一回も來た事はなく朝鮮も又知らない、南に向つて今日濟州島へ入港してゐる第一艦隊と廿日頃濟州島沖で會ひ恒例の演習を行ふことになつてゐる

クロスター公殿下の御接伴

近く御來朝になるグロスター殿下の接伴艦には當艦隊第五戰隊所屬（加古、古鷹）の二隻があたる筈で、近く出迎に赴る豫定である當艦隊は潜に驅逐艦を初め皆に帝國海軍の精鋭を集めて居る、ただ主力艦が第一艦隊は三隻あるが當艦隊は二隻だ

高松宮殿下御近狀

高松宮殿下の御近狀は僕がこゝでかれこれ申上げることは如何かと思はれるから御附武官もあり且つ殿下は司令部附でもないから御附武官の方から聞いてもらひたい、併し殿下の御日常は帝國軍人の立派な鑑として我々も敬服してゐる次第である

後藤伯遺骸 東京に還る
多數名士の出迎へを受け 本邸に安置さる

京都發【京都電報】死の聲にそむいて波瀾に富む生涯を終つた後藤伯の遺骸は、十三日午後八時ボーイスカウト團の手により京都驛に運ばれ、朝野の名士から贈られた花輪に埋もれた靈車に移され、午後九時四十分名殘り多き京洛を後に東京に向つた

東京着【東京電報】樞密顧問官に安置された故伯の遺骸は嗣子一藏氏夫妻以下の遺族近親者等約百五十名にまもられ十四日午前九時二十分東京驛に到着した、東京驛には假の葬儀委員長に決定した齋藤實子をはじめ濱口民政黨總裁、犬養政友會總裁、新渡戸博士、露國大使トラヤノフスキー氏、ドイツ大使ゾルフ、オーレッチ氏など政界、實業界、その他の名士約五百名が出迎へた、同伯は東京聯合少年團警察樂隊の吹奏する『フューネラル、マーチ』の哀音裡に出迎へ人の自らなる敬禮を受けて驛前に待機中の自動車で本邸に歸つた、ここに遺骸は少年團の手で再び安置室に運ばれ引續き親戚近親者その他の焼香が行はれた

御弔問 陛下より

【東京電報】後藤伯の遺骸は今朝東京本邸に入つたので、かしこき邊りでは弔問使を御差遣の御沙汰あり十四日午後二時勅使牧野内大臣子、二時三十分皇后陛下御使侍從黒田長敬子、同二十分皇太后陛下御使三條公爵はそれ〴〵同邸に到り有難き御弔問を傳達した

舌

故人となつた後藤新平伯は、その舌の長い點において故大隈侯にヒケを取るまい、唯、伯のは侯のに比べて、少々幅が狹いだけの事、舌にも、いろ〳〵の種類があつて、毒舌、饒舌、長廣舌等々、井戸ばた會議では、從い舌が幅を利かすといふ風に時と場合によつて千差萬別の舌が働く譯だが鶴田の舌、犬養の舌、永井の舌、それ〴〵特長があるから面白い、政界を花やかにし、騒々しくし、時々、思ひもかけぬ事件を捲き起して見物人を驚かすのは、多くは、この舌三寸の使ひわけに基くのである、その中でも大隈侯と後藤伯とは、長廣舌の雄、三寸の舌を青龍刀の如く振り廻した趣などは、威勢のよかつたものである、あれほど、憎まれ口を叩きながら、さほど、人に憎まれなかつた處も兩者よく似て居る

◇

後藤伯は雄辯家ではなく奇辯家だ、その奇辯が往々にして冗辯に墮する擾聞る御愛嬌で、皮肉深山の冗辯を弄し、自己陶醉の快感を味ふ窮にも後藤伯一派の天眞爛漫が現はれて居る、其辯調自の論難攻撃と來ては甚しく拙劣で、忽ち、弱點を擱まれタヂ〳〵と來る、何分、我流の劍法で、構がなつて居ないから、揚足取りの本場へ出ると、スッカリ切れ味が鈍つて仕舞う、副總理格で、原內閣の內務大臣であつた時などは、隨分議會で、いぢめられたものである、伯の陣容がしどろ、もどろになると必ず原氏が助太刀に出たもので論難攻撃にかけては原氏は正に一代の雄、ピタリと正眼に構へて寸分の隙だも見せなかつた武者振りは、後藤伯と雖も、遺憾ながら、遠く及ばなかつた。

◇

後藤伯は隈侯のやうに、猿口具をはめられるほど毒舌ではなかつたが、其代り、その言論が世界的響きを發する點において、少しく大隈侯に劣る、伯、若し、餘命あらば、第二の大隈侯として、舌を世界的に揮ふ立場にあつたのに惜しい事をした。

グロスター公殿下 コロンボ御到着

【コロンボ十三日發電】グロスター公殿下は本日豫定の時間より七時間遲れて當地に御到着、十四日キヤンデーに成らせられ、同夜御歸還の御豫定である

歡迎

この日仁川では一戸一國旗の掲揚と市內各戸は國旗を掲げて艦隊および高松宮殿下歡迎の誠意を表する外、仁川府では八千枚の入浴券を贈與し十五日から三日間この入浴券により仁川府內の浴場を開放する

軍樂隊演奏

第二艦隊軍樂隊二十八名は十四日午後四時から仁川寺町小學校々庭において一般市民のために奏樂を演奏をなし、又仁川府では仁川公會堂を一般乘組員の休憩所に當て愛國婦人會では棧橋附近に休憩所を設け乘組員の接待をするはずである
仁川税關では仁川港案內百枚を寄贈し、又總督府では朝鮮要覽、朝鮮風俗、朝鮮史話等の印刷物を多數艦隊乘組員に配付した

軍艦の見學許さる
申込み殺到

十四日仁川に入港した第二艦隊の艦艇二十八隻は特務艦および潜水艦を除き十五、六、七、八の四日間毎日午前九時から午後四時まで一般の見學を許されることになり第二艦隊よりの通牒は既に仁川支部において驅逐艦十隻、邦船小蒸汽艇四隻を以て行ふことになつたが、艦艇見學の申込殺到し十三日までに、すでに十五日二百餘名、十六日二千二百餘名、十七日二千餘名、十八日二百餘名、合計五千六百餘名に達しなほ續々申込ある模樣である、船賃（往復）左の如し
▲團體（三十名以上）大人三十錢 兒童十五錢▲個人大人四十錢▲軍人中學生、小學生各二十錢

總督等は即日歸城

高松宮殿下御出迎へのため十四日來仁した山梨總督、金谷軍司令官、日下部憲兵隊司令官等は何れも夕刻の列車で歸城し、渡邊京畿道知事と田中警察部長は十四日夜仁川に一泊、殿下に隨行して水原視察の御案內を申上ぐることゝなつて居る

政治的に解決したい
留保附批准は望みがない
政府は諒解運動に努力

【東京電報】不戰條約問題につき政府は樞府側の最も強硬に主張する『イン、ザ、ネームス、オブ、……』の字句につき條約的留保をなすべしとの點につきあらかじめ米國の內意を探ることゝなつてゐるが、外務當局にて國際先例並に外交技術上につき研究の結果、かゝる留保は到底米政府の同意すべからざるは勿論、既に批准書を了した今日、かかる外交手段に出でるは全然新條約を締結交渉する形式となるから不戰條約本體を全然修正することとなるのみならず、米國以外の加盟國に對して同樣保留手續を採ることは各國別に當該國政府に對して一々交渉せねばならぬことであり、徒らに煩雜な手續を要するのみならず各國は果して同意を表するかも大なる疑問があり、現に調印に參加せる我國として今更かゝる擧に出るときは國際信義を破るから外交上甚だ不信を招く結果となるとの見地から外務當局は絶對保留には全然望みを失つてゐる、ゆえにどうしても政府はこの際政治的に解決するを希望し批准奏請の時期が多少遲延しても仕方がないからその間政府において充分研究をかさねる方針で、米國政府においても切にこれを希望して居るとのことであるから政府は今後出來る限り樞府の態度緩和につとめる方針であると

名案も出ぬ 外務當局の凝議

【東京電報】外務省では十三日午後吉田、森兩次官、松永條約、堀田歐米兩局長次官室に會合、不戰條約問題につき更に協議をかさねたが、留保附批准の條約におよぼす效果、留保附批准に對する各國の態度等につき未だ疑義が多いため、しばらく御批准奏請を延期し、その間樞府方面と字句の解釋につき諒解を求めることになつた模樣である

成興學組議員 改選の結果

十三日擧行された成興學組議員の選擧の結果は有權者一千十七名の內投票數八百三十七票、無効十二票があつた、當選者左の如し（成興）
▲九十八點 柳聚夫▲八十七點 中川穆治▲八十七點 藤谷栗太郎▲八十點 森田泰結▲八十六點 池田金治郎▲八十點 坂本齡太郎▲七十一點 土谷惟一▲六十點 根角市▲五十一點 中原正作▲四十點 徳永保清▲三十九點 中村源一▲三十二點 吉町右太郎▲次點 …

人

◇山梨總督 高松宮殿下御出迎への爲十四日仁川へ▲金谷軍司令官 同上▲渡邊忍氏（京畿道知事）同上▲中村寅之助氏（總務課長）同上▲淺利三朗氏（警務局長）同上▲生田清三郎氏（內務局長）同上▲田中武雄氏（警務部長）同上▲作間鵬雄氏（本府御用掛）同上▲松井彼（帝通記者）同上
◇戸次有德氏（海州刑務所長）十四日朝入城備前屋へ▲神竹之助氏（海州病院長）同上▲平松茂吉氏（朝鮮殖産銀行當務）同上▲山田耕作氏一行 十四日朝入城
◇安部能成氏（城大教授）十四日歸退城

獨逸新閣員

【ベルリン十三日發電】ドイツ大統領ヒンデンブルグ元帥は本日左の新閣員を任命した
非占領地長官ウイルト、司法大臣フォン、ゲエラルド、交通長官ステー、ガーウルト、

あすの天氣(15)

豫報	氣温	
晴一時曇	十四日正午 九・二(攝)	十三日最高 九・四(攝)

山東警備引繼
孫軍の計畫成れば 案外早く完了せん

【東京電報】山東警備引つぎをなすべき孫良誠軍は去る十二日我軍に對し十六日までに張店以東の警備をひきつぎ居留民の生命財産を保護すべき旨照會したが、なほ孫軍は各地軍隊と協力して張店以東の鐵道掃蕩をはかり孫殿英軍の東方驅逐後張宗昌軍にそむいて張店以東に進出しをるを以て張店以東の我派遣軍が艦船に撤退に支障を來さぬ程度においてその撤退を延期せば張店以東の警備引繼も案外早く完了する見込である、しかし孫軍の計畫が成功せざる場合ことあれば第三師團撤退は張店以東の居留民を一まづ青島に集めて保護する事となる模樣である

今晩
十四日午後七時半より 來靑閣で
山田耕作氏音樂講演會
（來聽歡迎 入場無料）
主催 朝鮮教育會

俠艶靈劍 【7】
平山蘆江 閲 藤島一虎 作 竹中英太郎 畫

惡鬼跳躍 (7)

『君樣の前ですが、その相手と云ふのは旗本なんで……』
『旗本……誰だ』
若い女を追ひかけ追ひ廻す奴が自分の同じ旗本士の一人と聞いて文之丞は苦々しく思ふのだつた。
『元御勘定吟味役拔部半左衞門の息子で伴五郎と云ふ男で御座います』
『伴、拔部伴五郎……』
『御存知で御座いますか？』
『知つてる段ではない、拔部伴五郎は部屋住み通ふが、拙者同樣能無しの一人だ』
『それぢや駄目で御座いますね』
吉兵衞ががつかりした。
『駄目な事はない。彼との交際は交際、其方の頼みだ。斷る事に變りはない』
『でも、それが爲に君樣の身に萬一の事がありましてはそれこそ、吉兵衞申し譯が御座いません』
『その心配は無用だ。伴五郎が石川の妹を狙ふ奴と聞いては、猶更拙者かくまつてやる。心配しないで連れて來るがいい』
『ではお願ひ申します』
吉兵衞さうは云つたが、矢張り氣がかりだつた。だが、今更自分から斷る譯にもゆかず、預ける事に決心したのだつた。
すぐにも腰を浮かしかけたが文之丞が引きとめた。
『何んにも無いが、到來物の酒がある。一杯飲んで行け』
と云つて文之丞は聞かなかつた。吉兵衞は忙しい身體であるが、文之丞の厚意を無にし切れなかつた。
酒肴は直ぐ運ばれた。
『吉兵衞、仕事の方は近頃どうだ』
『眼がまはる程多忙で御座います例の辻斬の犯人が未だに捉まらないので』
『其方にも、目星がつかないのか？』
『殘念乍ら今度ばかりは、いまだに手がかりを得ません。此樣自在で……』
『鐵出鬼次と云ふ奴か、は、、、』
『相も變らず浪人者の所業らしく思はれます』
『手練者らしいとの評判だな』
『左樣で、殺されてゐるものは皆一太刀づつ、凄い冴えた腕を持つてをります』
岡ッ引として柔和すぎる程の吉兵衞の顔つきだが、流石に稼業の話になつて來ると、眼に異樣の輝きを見せるのだつた。
『昨夜は一寸風變りな……、牛ケ淵で殺られてゐました』
『ほう牛ケ淵で……』
と、文之丞は輕く云つて吉兵衞を見る。
『役人衆檢束、八丁堀の旦那方と立合の上で調べましたが、此奴め辻斬の仕業で、殺さうとして却つて殺されたらしう御座います、見世物だ、旦那方も驚いてゐました』
『ほう……そんな事が牛ケ淵で……』
文之丞は眉毛一ツ動かさなかつた。
吉兵衞は間もなく歸つて行つた。
文之丞は、女では話相手にはならなくても、暇な時の遊び相手が出來る、と思つて吉兵衞が今夜連れて來る、石川采之助の妹、が待たれるのだつた。
牛ケ淵の辻斬の話など何時か忘れてゐた。
『何と云ふいい音だ。家の大將は旗本を止めても三味線で飯が食へらあ、俺も隨分道樂して、色んな連中の三味線を聞いてゐるが、家の大將程にいい音を出す者は見た事がねえ……坂田兵四郎より余ッ程巧えや』
玄關番若黨の紋三、文之丞の爪彈きに感にうたれてゐる。張臓で前で相當鳴らした町奴の紋三であるが、何を感じたか、足を洗つて今では文之丞に忠實な若黨紋三になり濟してゐるのである。

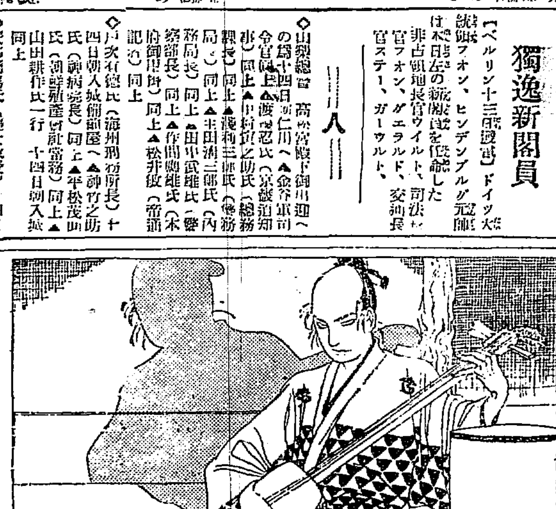

自慢の味は
金扇味淋
大阪住吉 攝津酒造株式會社

今晩〆切
小學生の學習全集
申込は
お子樣の幸福も一家の繁榮も國も
家の隆昌も本全集から
今直ぐ書店へ
東京神田表神保町 小學館 振替東京四五一〇七

信頼!! キキメ本位の 服んで効く
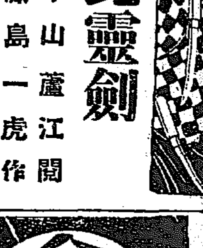
頭痛は 田効散
本劑は神經の痛みを鎭め神經を強ひ丈夫にする藥として殊に顯著なる齒痛、頭痛は直ちに試みられよ 尚神經痛、ロイマチス等にも最も適當なる優秀良藥なり
……今スグ試ミヨ……
試驗はタッタ五分間
全國藥店にあり 東京 森田製藥所

ロール 製造專門
同業者へ謝恩の爲め原價にて特賣
鈴木製作所 名古屋市中區西日置町 桑木島二五番地 電話西三六二〇番

るいれき 淋巴腺結核 グリグリ 切開せず
療病藥院

うなぎ 料理 水炊 喜久家 本町二 電本一三六三 風呂が沸いてゐます

京日案內
賣買入札 平壤兵器製造所
貸家
融通
恩給
酒は
琵琶
恩給
ヒヨ

近く御來朝のグロスター殿下……(6)

ガーター勳章を携へて御出發

五名の隨員を從へて　横濱御着は五月二日

ヘンリー親王殿下御成年になつてからは父君陛下にも御容態徐々に御快方に向はせ給ふたので、本年一、二月以來殿下には時々狩獵に御出ましあり、殊にハンティングにて有名なレスター州のメルトンモウブレーへは週末毎に好んで御出かけ遊ばさるゝ模樣である。◇デューク、オブ、グロスター殿下が英國皇帝陛下の御使として我が天皇陛下に御贈進のガーター勳章を御携へになり日本を御訪問遊ばさるゝことは昨秋に決定して居つたものであるが、ジョージ五世陛下御不例のため一時御沙汰止みとなつた。然るに陛下その後御病狀經過御良好の爲め御出發を御決行のことゝなり本年一月その旨を非公式に日本宮內省に御通達相成り、二月六日英國に於いて公式に殿下の御渡日が發表されたのである。當時隨行の一行は左の如く發表された。

エーアリー伯爵、ミード海軍少將、エリス陸軍少將、トマス氏、カー大尉

◇エーアリー伯爵はスコットランドの貴族にて前にヘンリー殿下と同樣驃騎兵第十聯隊の大尉でありジョージ陛下の侍從であるミード海軍少將は歐洲大戰中ジョットランド海戰その他に參加して武勳を立てた人である。それからエリス陸軍少將は、この人も名將であつて前田侯爵の話によると、かの大戰中歐洲戰爭が長びいてもなかなかドイツの陣地が拔けない。それは戰爭の四年目即ち一九一七年のことであつたがその時カムブレーといふ所で英軍何百といふタンクを率ゐて獨軍に突擊したことがある。との歐洲大戰史に特筆されるカムブレーのタンク隊攻擊を指揮して偉勳を奏した人が即ちこのエリス少將である。いやしくも歐洲大戰の陸戰を語る者はエリス少將の名を忘れてはならぬ。◇右の如き偉功の結果エリス少將は若くてサー爵を授けられたのである。次にトマス氏は英國外務省一等書記官、カー大尉は驃騎兵第十一聯隊の大尉でヘンリー親王殿下の主馬頭として殿下の秘書事務を司る人である。殿下の御若年は勿論隨員が少壯なる者士揃ひであるのは一には我聖上陛下御自身御壯齡たる御若やかさに充たせ給ふに對してかく英國皇室側に於かせられても若々しき御人選と相成つたものと推測出來る。◇ヘンリー親王殿下は三月末頃英國を御出發遊ばされたがその數日前には御兄君デューク、オブ、ヨーク殿下がノルウエーの皇太子殿下にガーター勳章を捧呈の爲め同國首都オスロに向け御出發遊ばされたはずである。この一二ヶ月かくして外國のガーター勳爵士二名を增加することゝなる。しかし近年勳爵位の數少き現在の勳爵士數は戰前に比し遙に減少である。◇本年二月十四日デューク、オブ、グロスター殿下にはグロスター縣（或は州）人會とで總督至へき國館に御出席遊ばされた際は日本へ向け御出發前の殿下最後の御活動振りを示すものである同會はグロスターシャー・ソサイエテイと呼ばれ在倫敦の同縣出身の者より成り相互の親睦救濟及び同縣の福祉增進發展を獎勵を與ふることを目的とした有力なる團體であつて、ヘンリー親王殿下はグロスター方の公爵で居らせられる關係上同會に役員として活動に參加遊ばされて居るのである。◇デューク、オブ、グロスターの稱號の意はすでに說明して置いたが、グロスターは英國の西南部に位置するグロスター縣（或は州）の首府である。それでデューク、オブ、グロスターはこのグロスター縣の領地を有する公爵の意味であるが今では行政的の領地は持つておらぬ。しかしグロスター公爵と呼び奉る以上グロスター縣とは特殊なる御關係にあらせられることは勿論である。昨年三月三十一日グロスター市民……ヘンリー殿下が御成年になつた時にはグロスター縣民が大喜びであつた。それがため同縣首府グロスター市では昨年七月殿下を御招きしてフリードム、オブ、グロスターの御名譽を捧呈したのである。◇そこで倫敦のグロスター縣人會に御臨席になつたヘンリー親王殿下は同會の手厚き歡待を受けさせられた。グロスター縣からはハモンドと云ふクリケットの世界的名手を出して居るが、當時濠洲に遠征中であつたので、ヘンリー殿下は『ハモンドと同席出來ないのは遺憾であるが、ハモンドの如き大運動家を出したグロスター縣は大に誇りとせねばならぬ』と演說中に述べ給ひ同縣人の活動を激勵し、前途を祝福されたのであるが、同夜の殿下の御演說も相變らず御非常で來會者に深き印象を與へ給ふたのである。◇三月十四日在倫敦『日本協會』はデューク、オブ、グロスター殿下御送別と松平新駐英大使歡迎とを兼ね倫敦メトロポール、ホテルで大晩餐會を催した三月廿六日殿下には愈々英國を御出發、佛國を御通過、マルセーユ港より「ピー、エンド、オー」汽船會社モレア號に御乘船、スエズ新嘉坡香港に向はせられ同港より英國軍艦にて御來朝遊ばされ五月二日橫濱に御着港の豫定である（寫眞は殿下）

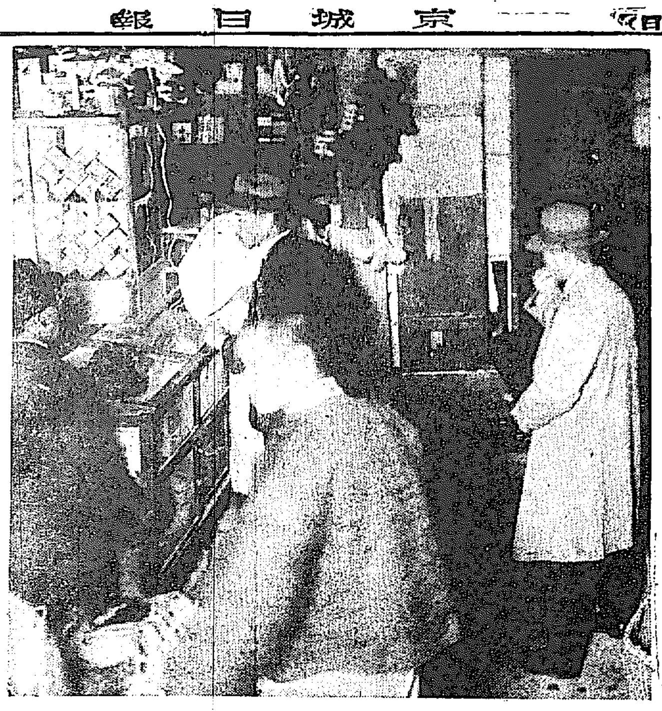

拳銃强盜に襲はれた家

煙草を買ひに來た男　拳銃强盜に變ず

昨夜東大門外敦岩里の米屋に　思想强盜押入る

村上質店方强盜や被害者撲殺なども落居濟みとなり李東稙方の强盜も逮捕されるところとなつて府民は漸く强盜事件の不安から安堵の胸をなで下さんとしつゝある折柄、またもや十三日午後九時といふまだ宵の口東大門外崇仁面敦岩里五一九番地米穀商李鎭國(四七)方へピストル所持の强盜現れ主人鎭國を脅迫現金九圓を强奪逃走した事件あり、今朝五時過ぎ屆出に接すると共に市內各署は日曜にも拘らず署員の非常召集を行ひ犯人搜査に努めてゐるが未だ犯人の目星すらつかない模樣である

鳥打帽を脫いで　拳銃を突きつけ　有金九圓を浚つて逃走

犯人は人通り少い十三日午後九時頃牛耳洞通り被害者方を訪れ戶外に立つたまゝまづ十二錢を出して朝日一ケを買求め、その間店內の樣子をうかゞひタバコを手に取るや封を切り一本に火をつけるべくマッチを求めて店內を窺ふや、忽ち態度を一變してかぶつてゐた鳥打帽をかたわらの硝子箱の上に脫ぎ落ついた朝鮮語を以て『俺は冠岳から來た思想家だ、金を出せ』とて黑いツルマキの下からピカピカと光るピストルの銃口を見せながら今にも打ち殺さうとするので、主人はふるへつゝ側にあつた一圓紙幣一枚を與へた處『なんだこれつぽちでどうするか』となほもせき立てゝ迫り『金はどこにあるか』とて傍の箱の內を探させ、李が奧三疊のオンドルにあつたつくえを示すと、そこの抽出から在金五圓紙幣一枚、一圓紙幣四枚都合九圓をワシづかみにして表へ出て、昌慶苑方面へ向つて逃走したものである　同家は妻子六人暮しであるが、右ピストル强盜に襲はれた店の方には主人鎭國のみ起居し家族は別に住宅を持つてゐるので、强盜に襲はれながらも家の不用心と外へ出れば忽ち打ち殺されるやうな怖さから遂に十四日朝夜の明けるを待つて五時敦岩里駐在所へ屆出たものである

犯人は　廿歲位の男

犯人は薄汚れた白の朝鮮服の上に黑のツルマキを着し黑の股の細つてない地下足袋をはき頭は五分位の丸刈りとした五尺三四寸、二十歲位の青年で或は九日龍山驛附近に擧げられた洗劍隊と稱する權永瑞一派化用の三名のピストル强盜團の中逃走した一人ではないかと各署は擧げて犯人逮捕に努めてゐる

怖さから屆けが遲れた　家人の話

ピストル强盜に襲はれた李鎭國方は妻子六人の暮しで同家は牛耳洞街道の要路に當り附近切つての資産家で米穀商を營む一方雜貨品をも販賣してゐる、主人はまだピストル强盜に襲はれた恐怖からさめやらずおびえつゝ當時の模樣について語る　初め煙草を與れと云ふので渡すと何だか變な目でジロジロと家の中を見廻してゐるので氣味惡く思つてゐると、マッチを貸して與れとて家の中へ入り込み箱子を取つたかと思ふと忽ち樣子が變つてピストルを右手で見せながら金を出せと云ふので一圓渡すと少いとて金の在る處を云へと云ふので机を示すと引出から其處にあつた九圓を持ち去りました、早く屆けやうと思つても何人です、一晩中震へて今朝早々屆出でました

京城へついた山田耕作氏一行【上左山田氏、右黑柳氏、下淺野孃……けふ本社で】

本社主催

待たるゝ明晩●●●…　山田耕作氏一行の大音樂會

皆さん一しよに唄ひませう　●●●お早く公會堂へ

指定席の申込はお早く

聲樂に……器樂に　陶醉せんかな

いよいよ明晩に迫る　山田耕作氏一行の大音樂會

世界的なる藝術家、吾國の最も偉大なる作曲家であり、ピアニストであり、指揮者である山田耕作氏は本社の招聘に應じてけふ晴れの

═京城═入りの日である　見るからに藝術家である山田氏の風貌、藝術樂壇の麗人淺野千鶴子孃の楚々たる容姿それに、美聲の提琴バイオリニストの黑柳守綱氏、山田夫人、日本交響樂協會の植木氏三氏と一行五人は十四日午前七時五分着列車で京城に着し朝鮮ホテルに投じ、少憩の上

═本社═を訪問した、この偉大なる藝術家を迎へて、朗らかなる本社主催の大演奏會は永く半島樂壇の音樂愛好家にまたれてゐたが、その待たれたる日こそ、あすと明後兩日の兩夜である、同夜の公會堂がいかにはなやかに、樂壇の精華の賑ひをみせるかは各方面に期待されて居る、いよいよあす(十五日)夜より山田耕作氏作品發表演奏會が開かれる

天然痘は終熄の模樣

【平壤特電】平壤府船橋里三三番地……(…)は二日發病十三日隔離と決定避病院に收容されたるがなほ平壤の天然痘は終熄の模樣である

本社のピアノで彈く

山田耕作氏一行を迎へての本社主催演奏會はいよいよ十五十六兩夜京城公會堂で開催するが、同氏は我國の生んだ最も偉大なる誇るべき音樂家であり、同氏のピアノ彈奏は世界的に著聞されてゐる處であるので、本社はこの偉大なる音樂家の演奏に些の遺憾なきやう苦心の結果、本社の所藏せるピアノ、ノイバッハを京城公會堂に運搬し兩夜の演奏はこの最高級のピアノ……

新橋名妓が船長

新橋で鳴らした一代の名妓起久子が、浪速の北濱で相場師の船長！見よ！思はず泣かされる彼女の運命物語！朝鮮俱樂部五月號所載

平壤での演奏會　空前の盛況を見る

【平壤特電】山田耕作氏一行の平壤における演奏會は十三日夜平壤公會堂で開催された、折惡しく

═氷雨═降りしきり寒氣嚴しけれども平壤の好樂家はもとより、遠く鎭南浦、新義州、安東縣より聽衆はつめかけ定刻前すでに立錐の餘地なく、非常なる盛會を呈し樂壇はじまつて以來の大演奏會となつた、會は淺野孃のソプラノにはじまり黑柳氏の提琴ソロはその絶妙なる演奏に聽衆を魅了し

═淺野═黑柳兩氏は入場の焦點となつた、次いで、山田耕作氏は自作の曲をピアノ彈奏し、その偉大なる藝術はさすが吾國音樂界の最高峰としての山田氏を語るものがあり明治大帝御製頌歌は山田氏が演奏し、これを聽衆におし、世界に有名なる同氏の指揮により、頌歌を合唱して午後十時散會した、ちなみに平壤高女では今後この御製頌歌を全生徒に教習せしめる事になつたが、山田氏の平壤に殘せるものの如何に偉大なるかを語るものの一つである、更に聽衆をして恍惚たらしむるであらう

子供服ハ本町ニギンザ　電本三六四番

飛行機の奉迎準備　平壤飛行隊で

【平壤特電】高松宮殿下御來鮮を前に平壤飛行隊では十四日は日曜日にもかゝはらず全隊出動十五機の飛行豫行その他を行ひ奉迎準備をいそいでゐる

△△△△△　昌慶苑の夜櫻　十九日から

昌慶苑の夜櫻は十五日に開苑するとあつたは十九日の誤りにつき訂正す

人參湯

▲【新義州】太郎で俱樂部を經營してゐる吉山某（假名）といふ六十爺さんの內妻の藝者サカエ(二三)は昨冬金石三(二二)と新義州に逃げて來たが▲このほど吉山某がその居所を知つたので新義州署に歸宅說諭方を願ひ出た▲よつて新義州署はサカエを呼び出して說諭したが『六十爺のもとに辛抱される譯がありますか』▲とばかり說諭に服せないのみか『私は金石三と戀に生きるのです』と散々のろけをいつて引下つた

卅二名の馬賊　邦商を襲ふ

店主夫妻は重傷　日支官憲で犯人嚴探

【長春特電】十四日午前六時頃東西四道嶺雜貨商原田二郎(四七)方へ卅二人組の馬賊侵入しピストルおよび手斧をもつて主人および妻サトエ(三七)に瀕死の重傷を負はせ城內方面にむけ逃走した被害品は目下日支官憲協力し犯人嚴探中、なほ被害者は、平素ピストル等を取扱ひおれる模樣あり、賊はその點をねらひピストル强奪のため侵入したものとみられてゐる

教室に不穩文書をまく　犯人は退學された男

【晉州特電】晉州師範および中學校の教室內に去る十一日不穩文書がまかれてあつたが取調べの結果晉州師範中學で退學を命ぜられた山村英五郎(三七)と判明直に逮捕の上出版法違反で檢事局に送られた

濟南から太刀洗へ

平壤、大邱を通過して

【平壤特電】太刀洗飛行聯隊より山東に派遣中の獨立飛行第七中隊の空中部隊の歸還飛行は十六日濟南發、青島に向ひ十七日青島發、與水子に向ひ十八日與水子發、午後一時平壤着十九日平壤發、大邱を經て太刀洗へ歸還すると

十日藥　りん病　責任請合　總督府認可　大阪府認可　五淋白濁一瓶斷根

價表　優性・急性用　特製十五日分　慢性・大用　金參圓五拾錢　金貳圓　金五拾錢

大阪市東區內淡路町二丁目　本舖　隈田春日堂大藥房　振替大阪二一七三〇番　電話長堀三三六四番

ドモリ　わきが

難波謝恩　十四日十五日　大賣出し

謝恩日には多少にかゝはらず御買求めの方に御礼として粗品を添へいたします（內地各酒醬油も一割引）

京城府本町五丁目　醸造元　難波酒造場　販賣所　本町電車終點　難波本店　義州通一丁目　難波支店　電話本局一一四六・光化門一四五番

西島ポンプ　特許型　（カタログ進呈）

○世界的最高能率を保持する本ポンプを設置すれば如何なる高度の揚水も自由自在なり

株式會社　西島製作所京城出張所　京城府黃金町三丁目　電話本局一七七三番

忠清道以北販賣所　松田清商店機械部　京城府南大門通二丁目　電話本局二二一〇番

全羅道慶尙道販賣所　杉山商店釜山支店　釜山榮町三丁目　電話釜山二四八四番

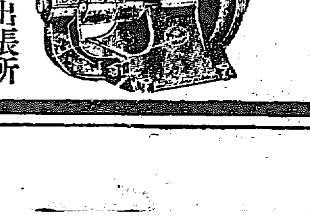

灌漑と土地改良に！　農林省比較審査最高第一位入選　（カタログ進呈）　バーチカル

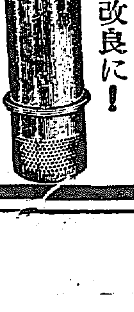

公認　東京寫眞學校　東京品川驛前　學則無料送呈

株主な會社

相互組織　利益は加入者に配當す

本日は我社が第二十五の里標を建つる日であります。その道程を顧みれば戰爭恐慌流感震災等幾多の難關に逢ひましたが、しかも社運益々隆昌、基礎愈々鞏固にして加入者各位に對し相當の奉仕を爲し得たことを喜びます。斯る歷史は一層光輝ある我社の將來を推測し得る指針ではありませんか

現在契約　六億七千萬圓

現在資產　九千六百萬圓

昨年度新契約　一億四千五百萬圓

昨年末契約者配當準備金　千六百十九萬圓

千代田生命

本社　東京市京橋區南傳馬町二丁目

支部　東京京橋・大阪高麗橋・京都三條通・神戶仲町・名古屋南大津町・仙臺大町・金澤石浦町・廣島大手町・福岡天神町・小樽花園町・橫濱太田町・京城本町

春の行樂

キリンビール

サクラビール

銘仙 七ル 片側帯 京城本町 おかめや

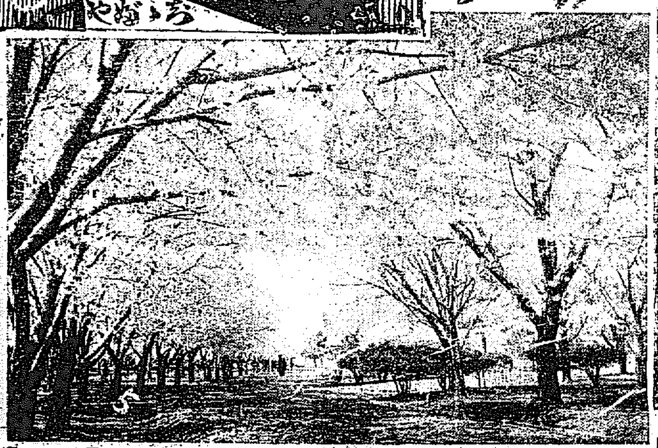

櫻花爛漫

昌慶苑の夜櫻

奬忠壇の櫻花

鳳山遊園の櫻

京城電氣株式會社

春郊彩霞

鎭海の櫻 鎭海公園

馬山の櫻 馬山公園

公州の櫻 鳥致院驛より

全州の櫻 裡里驛より乘換

水原の櫻 水原驛構內

牛耳洞の櫻 京元線倉洞驛より

京城の櫻 昌慶苑、奬忠壇

平壤の櫻 平壤公園

總督府鐵道局

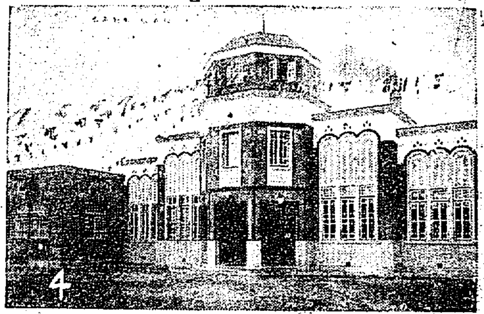

天下の樂園

溫陽溫泉 神井館

京城より日歸り又は一夜泊り

天安驛より三十分

朝鮮京南鐵道株式會社

サクラビール

キリンビール

技術優秀なること
價格低廉なること
調製の迅速なること
柄合の嶄新なること

「朝鮮一の」

京城南大門通
富田屋洋服部

ピクニックの御用品は
三越へ

春の銘仙
胡濱小紋
染帶側
本セル
英ネル

着めぐむ
流行の
粉柄豐富よ

京城本町二
一丸呉服店

呉服は三中井
洋服も三中井
婦人子供服の流行は
三中井より生れる

サクラ正宗

お花見の帰り辨當は
花月食堂
京城府黄金町二丁目角 電話本局二一五七 二八六〇番

寫眞說明

1 平壤牡丹臺 平壤府內
2 昌慶苑の夜櫻 京城府內
3 奬忠壇の櫻花 京城府內
4 溫陽溫泉 溫陽溫泉
5 神井の櫻 鎭海市內
6 牛耳洞の櫻 倉洞驛より
7 馬山の櫻 馬山驛市內
8 公州堤の櫻 鳥致院より
9 月尾島の櫻 仁川驛より
10 水原の櫻 水原驛內

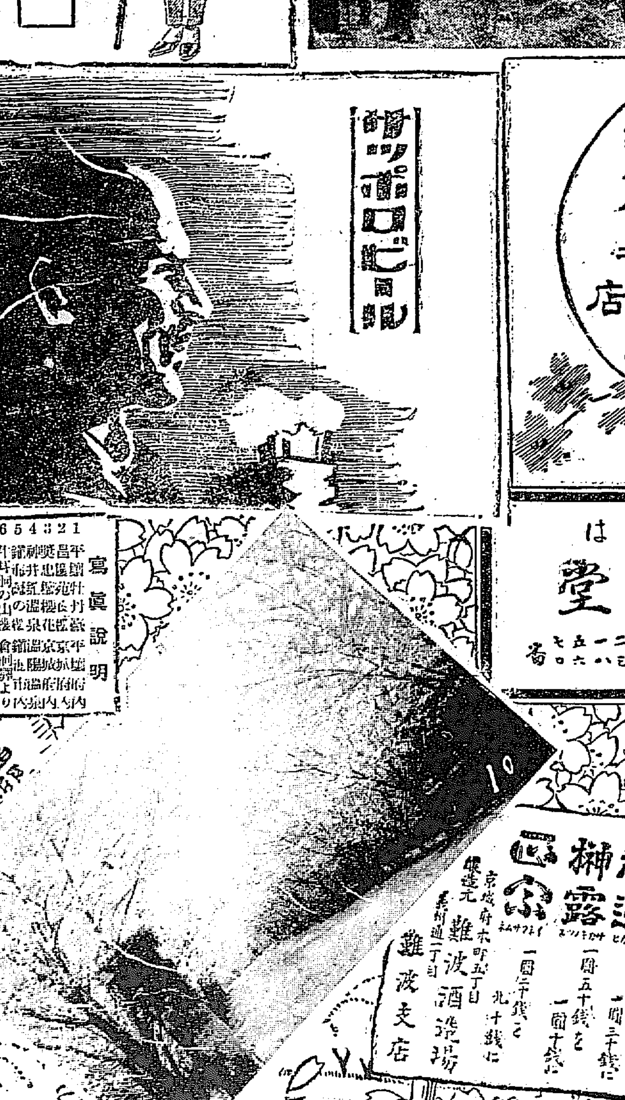

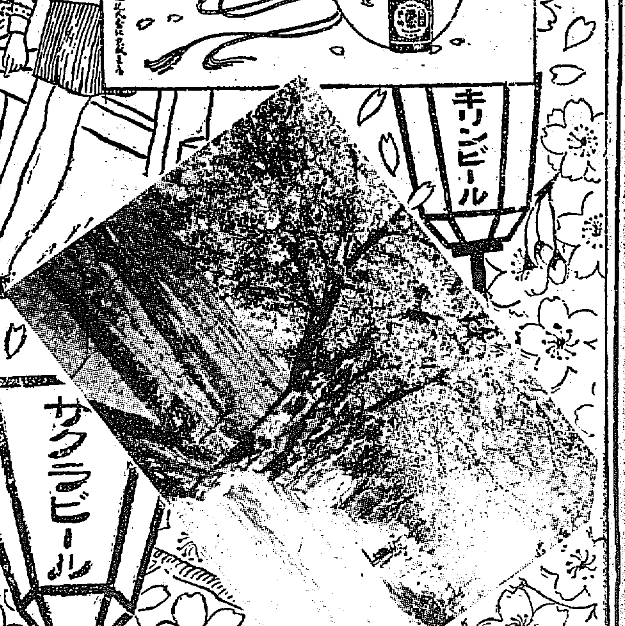

キリンビール

サクラビール

優待割引
此券御持參の方に
一圓八十錢を一圓三十錢に
一圓五十錢を一圓十錢に
一圓二十錢を九十錢に
福迎
榊露
正宗
醸造元 京城府本町五丁目 難波酒造場
黄州通一丁目 難波支店

義人俠勇實録 後藤半四郎 （166）

桃川如燕口演　野口紅匡畫

朝見彌左衛門だな、とのつけにまかれて、もとよりすねに傷持つ身思はずハツとしたが、又考へてみると、後藤が和田に關係があるとは思へない、よつて名前を申しても差つかへがなからうと思ひ直したものですから大『御見せの通り越前福井にをつた節、朝見彌左衛門と申しました、時に主人、賤の刀はいかゞいたした』帝『たゞ今御覽に入れます』持參致しました白鞘大『後藤氏御免からむりますとスラリと引抜いて、燒き刄鐵色なぞしきりに目をつけゐましたが大『結構なものだな、これぞ正宗の鍛氏、武士の帶料としてはづかしからざるもの、後藤氏御覽下さい、志津三郎兼氏にございます』からいふ刀をおれはさすといはぬばかりに鼠の内には、酷が浪人者の後藤半四郎、これほどの刀をさす事は出來まいと、朝見のはらがありありと現れてゐます、自慢さうに横腹にしめし大『これならば武士の魂として、恥かしからざるものでござらう、さだめし後藤氏のお腰のものも見事なものでござらう』半『朝見殿、腰の中で、フ、ンと笑つた。よし、こいつに一泡ふかしてやらうと半『ハヽヽヽ、、鍛氏は正宗の門弟の中では、先づ名工の部である。大和の國の住人にて元應の頃鎌倉にまゐつて正宗の門に這入り、相州流の鍛冶を學び、暦應三年六十歳にて死去いたしたと承はつた。北條九代の執權高時の頃が、この鍛氏の全盛なる時とき、およんだ』大膳もさすがは後藤、刀の事はよく知つてゐると思つた、かたはらにきいてゐた彌吉もおれはこんな物をとり扱ふが渡世だが、しかし拙者は騒くはしくはしらない、恐れ入つたものだと、これまた感心した、半四郎は、志津三郎兼氏の刀を見て半『朝見殿、貴公の申されたる通り、これならば武士の魂としていやしからざるもの、然し武士の魂も持手による、武道不鍛錬の者がかういふ結構な業物をいたすと、かへつてこれがために害を受る事がある、それゆゑ拙者は身分相應の太刀をさしてゐる』大『左様にございますか、是非貴殿の魂を拜見いたしたく存ずるが』半『お望みとあらばお目にかけようかな、コレ主人、それにあるおれの魂をとつてくれ、ちつとその魂は恥いぞ』帝『ヘエ、魂に恥い魂いがございますか、なる程これは恥い魂だ、私にはこの魂をもつてまゐるには骨が要ります』半『これだ朝見氏御覽下さい』大膳がみると、こしらへは鐵作り、鞘は朱で塗つてゐる、それに長い大『中身を拜見いたしますと柄へ手をかけて引抜いた、刄れ燒きできつさきに刄こぼれがあると見え、それをすりあげたため圓みがある大『お見事なもので、これが後藤氏の魂、イヤおそれ入りました』半『然らば刀心を御覽あれ』朝見がみると、本庄としてその下に正宗と銘が刻つてある。その本庄の二字には朱が入つて居る。してみればこれだけはあとより刻り入れたものでございませう正宗と申せば刀鍛冶の祖神ともいふべき者、大膳はしきりにこれを見てゐたが大『本庄正宗でございますが、これは何ぞ仔細あることと存じます』半『されば、上杉謙信、同じく景勝と二代に仕へた本庄越前守繁長と申すものがあつたそのころ出羽庄内の城主大寶寺と申す者を景勝の命によつてきびしく攻め、遂に城を落として安堵致すと申す處にて床几に腰打ち掛け、暫く休息いたしをつたところへ大寶寺の家來東禪寺右馬允と申すものが味方の體と見せ首を提げ、刀を前にして聞きたり、繁長に斬りつけ申した。其時兜を割つた。本庄は傷を負ひながら右馬允を斬り伏せ、東禪寺の刀をとつてみると正宗といふ銘であつた後にそれを關白秀次公に獻じたが秀次公より關白豐臣秀吉公にまた獻上いたしました、朝鮮の役の蔚山籠城の際大將の黒田長政は小早川隆景と共に明の大軍を破つた賞として、またこの刀を秀吉公から下し置かれた、その後轉々として今は拙者の手にある。拙者の魂はこの本庄正宗でござる』と述べな。

京染なれば京屋へ

代表的なら漬は 殖産なら漬 永樂町市場 本舗 田中商勢店

JODK プログラム

四月十五日（月曜日）

午前一〇、三〇　氣象概況、各地實況
同一一、〇五　料理獻立、日用品値段
正午　時報
午後〇、〇五　ニュース
同〇、三〇　家庭講座
同三、四五　ニュース
同六、〇〇　家庭講演『兒童保育の話』中央幼稚園　岩佰　猶
同六、三〇　エスペラント講座（一）　大山時雄
慈々皆様御待兼ねのエスペラント講座を開講致します大山時雄氏は今更喋々する迄もなく皆様御承知の方ですテキストも大變な評判で各本屋でも賣つて居りますが未だ御用意のない方は至急御求めになつて新時代の世界語をまじめに御研究なさつて下さい
同七、〇〇　講演（豫定）『明治大帝御製の頌歌に就て』東京　山田耕作
同七、四五　ニュース
同八、〇〇　尺八合奏　森田仙堂　外數名
同八、三〇　內地新聞中繼放送
同九、三〇　氣象概況發表、時報、プログラム發表
同九、五〇　歌仙　男唱　金斐鉉　女唱　李彩仙　玄琴　趙彝淳　楊琴　金相淳　短簫　趙東爽　杖鼓　金一宇
同　野談
同一〇、四〇　ニュース
同『王昭君』（二）　尹白南

出版界

▼新聞及新聞記者（四月）取材の範圍と大編輯法の徹底（小野賢一郎氏）美術記事を科學的批判に鑄け（平福百穂氏）その他（東京市京橋區新肴町一〇新聞研究所五十錢）
▼支那時報（四號）第三次代表會議と全支の風雲（水野梅曉氏）滿蒙の重要問題に就いて（蔣介石氏）その他（東京市麴町區下六番町五其社五十錢）
▼矛盾（四月）小兒病患者とは（宮島資夫氏）社會主義と個人主義（宮山榮氏）その他（東京市外巢鴨町上駒込四七〇其社十錢）
▼潮音新聞（五月）大阪南區上本町二其社二十錢
▼朝鮮醫學會雜誌（一九號）發熱と脈膊數との關係に就て（中村家一氏）その他（京城帝國大學醫學部附屬醫院其發行所五十錢）
▼評論公論（四號）濟南事件の解決と對支外交（吉賀元鐵氏）對支親善方針確立の急務（田中耕耘）その他（大連市紀伊町九其社五十錢）
▼人生創造（四月）個人理想と社會理想に就ての宗教的考察（石丸梧平氏）その他（千葉縣粟川新宿一三〇六其社二十錢）
▼全人（三三）家庭の宗教教育について（長谷川初音氏）農村の家庭教育（田淵藤藏氏）その他（東京市牛込區山伏町一四イデア書院四十錢）
▼朝鮮社政新聞（四月）行刑の改善に就て（土居寬申氏）朝鮮の裁判所（宮崎毅氏）その他（京城府黃金町二ノ二八其社三十錢）
▼ローマ字（四月）東京市本鄕區西片町一〇ローマ字ひろめ會二十錢

喜樂館

十日日封切　昭和四年春季特別大興行
大日活超特作　英傑秀吉　全十一卷
總指揮　池永浩久

大正館

十二日封切特別大興行
來る！映畫の春來る

中央館

十三日ヨリ封切大公開
東亞特作 水戸黄門 全十卷
市川米十郎、谷崎十郎、河上君江、櫻木梅子、小金井勝
フラ　全六卷
クララ・ボウ孃主演

浪花館

當る十六日より（六日間）
京山小圓嬢
故京山小圓の遺女
全關西女流界の大立物

君戀し　七卷

きづな　七卷

五千圓のひろい物

勸業及復興債券で五千圓以下の當籤金に當籤したのを知らずに受取らぬ人が數百萬圓あります弊社の月報には毎月の當籤番號を詳細に發表し其他債券の法律、手續、計算等…

日本債券月報社　東京市日本橋（私書函四號）振替口座東京一四二三番

內務省指定消毒藥
後藤ヂシン
──消毒防臭殺虫劑の覇王──

安産のためにワダカルシューム錠
分娩時に安産せしめ、胎兒期
嬰兒期の發育を佳良ならしむ
發賣元　大阪道修町　和田卯助商店

ビクトリヤ月經帶
イージーおしめ
御婦人には……御立働きに御運動に御便利な王様ビクトリヤ
御兒樣には……常に保溫衛生的なイージーおしめ
發賣元　東京　大和ゴム製作所
ーパートデパート、藥店、小間物店にあり

専賣特許
人畜無害
ペレトン
南京虫即滅劑
時代は進む！
特許權に故障ある同種品と選を異にす
目下割增し懸賞付大賣出中
規定書御申込次第御送付申上候

蠅とり粉
フリモス
FLIMOS INSECT POWDER

フリモス	
撒布罐	三〇
小罐	八〇
中罐	一、三〇
大罐	二、三〇

ペレトン	
小罐	一、〇〇
中罐	二、〇〇
大罐	三、〇〇

製造元　大阪　第一化學研究所
總發賣元　大阪市南區新町通三丁目　濱榮商店

官製の補血強壯劑 參精（人參エキス）
朝鮮總督府專賣局製造
元發賣所　京城　貴生堂

ROYAL S.MURAKI&CO.
國産唯一
ローヤル印掛時計
孫まで一個で
良い品は結局御徳用です
至上至廉此の四字を目標として製造されつゝあるローヤルは一個で有に孫迄の御使用に耐ゆる最優良品に候
（御家庭用、商店用、工場用、學校用、事務所、其他）
全國有名時計店にて販賣
大阪　合名會社　村木商店

183
點眼藥と洗眼藥の揃つた
眞正の目藥は大學あるのみ
大學目藥
一瓶毎に大學洗眼藥添付
醫學博士　河本重次郎氏
醫學博士　小玉龍藏氏
醫學博士　松岡興之助氏
醫學博士　三宅良人氏
醫學博士　山中涉之氏
推奬
藥價　二十錢、三十錢、五十錢、壹圓、各藥店に有り
小兒用目藥の元祖　小兒用大學目藥は　二十錢

權威第一　「大學目藥」は、眼科專門の有名な五醫學博士が揃つて推奬せられてゐる最も權威ある高級目藥であります
眞正第一　眼病の眞正な治療は、病院や醫院で行はれてゐる通り點眼藥と洗眼藥を併せて用ひねはなりません「大學目藥」には一々「大學洗眼藥」が添へてあつて、最も眞正な治療が出來ます
效能第一　「大學目藥」が、眼病一切に適確に優れたキキメある事は、古くから定評があります　その上「大學洗眼藥」が添へてありますから、申分の無い眞正の治療が行届く結果、どんな眼病でも完全に治も早く治る事は、到底他の目藥の及ぶ所ではありません
賣行第一　「大學目藥」は、よく効くからよく賣れます　販路は世界各國に行き亘り東洋一の賣行を示して居ります
廉價第一　「大學目藥」は、よく賣れるから安く出來ます　ほかの目藥には無い洗眼專門藥が添へてある外、點眼器も添へ、皆處方本位の確な良品のみで、それで尙ほ最低一瓶二十錢の驚くべき安價であります
要するに　目藥ならば　大學が　第一です

效能　トラホーム、はやり目、疲れ目、打撲目、星目、かすみ目、血目、のぼせ目、やに目、其他眼病一切
添付してある「大學洗眼藥」は、硼酸より遙かに強力なる收斂防腐殺菌新藥ノイボルミチンを原料としたもので、湯に溶せば即座に理想的の洗眼液となる至極便利な錠劑であります
「大學洗眼藥」のみ御入用ならば別に發賣して居ります
藥價　十錠入（金十錢）、廿一錠入（金廿錢）
大阪北濱　參天堂株式會社

洗練せる入用師 京城荷札
京城の町々に京城荷札が見えて來た
本町四丁目

大阪醫科大學教授 上崎研利尚分析先生御說明
元長崎醫學專門學校 辻 川諒 先生品質責任御證明
支那醫師 李東園先生御推奬
滋養強壯 大支那 國產正眞
心臟 肺（肺尖）肋膜 腹膜
獺の肝（原形）
等に特効あり御望みの方は御申越分致します
京城府太平通二ノ二八七　池田慈惠堂

頭痛は！ノーシン……一服で充分です

汚れをおとして香りをのこす
肌健やかに清くなる
レート石鹸
一個20錢
HIRAO SAMPEI SHOTEN LTD. TOKYO
東京 大阪 平尾贊平商店

苟も精力を欲するもの服まざるなし トツカピン

新薬脚氣 オリザニン
ヴィタミンBの世界的始祖
脚氣に對するオリザニンの效果は既に決定的事實なり。
(1) 重病經過中に來る榮養障碍及其浮腫の治療と豫防に (2) 人工榮養兒、特に煉乳、穀粉榮養兒榮養障碍の治療と豫防に (3) 妊婦の榮養を助け、惡阻を輕減若くは防止し便秘を去るに極めて適切なるを知らる
類似品多數ありオリザニンと指定を要す…………（實驗報告集進呈）
粉末、錠劑、液劑、越幾斯劑、注射劑の各種あり
東京日本橋室町　三共株式會社　大阪、臺北、紐育